DELER SIN HISTORIE: Nå deler Angelica sin historie for å advare andre. – Jeg ønsker ikke min verste fiende det jeg har gått gjennom, sier hun. Foto: PRIVAT

Jakten på perfeksjon endte galt: Angelica tok plastisk operasjon i utlandet

Angelica (27) ville gjøre en «mummy makeover». Det ble starten på et mareritt. VG advarer mot sterke bilder.

Av MALENE BIRKELAND
12. februar

Angelica Isaksen (27) ville gjøre en «mummy makeover» og hadde sett på mange nyopererte kropper på Instagram. På alle de som hadde vært fornøyde etter plastiske operasjoner.

På klinikken i Tyrkia så det så glamorøst ut. Før og- etterbildene fristet. Prisen lokket.

Klinikken, Comfort Zone Surgery, kunne også friste med en villa – der pasientene kunne rehabilitere etter operasjonen.

– Jeg tenkte det var fint å være der å få «aftercare», siden jeg har to barn hjemme.

For Angelica endte jakten på perfeksjon galt.

ADVARER: Angelica forteller nå sin historie for å advare andre. Foto: PRIVAT

– Brystløft for 1000 euro ekstra

Hun dro til Tyrkia sommeren 2019.

– Det jeg fremfor alt forventet meg var å få tilbake magen etter graviditeten. Jeg hadde delte magemuskler, og det gjorde vondt.

Da hun dro skulle hun opprinnelig fjerne fett og overflødig hud fra mageområdet og nedre del av rygg. Dette fettet skulle flyttes til rumpa, såkalt rumpeløft. VG har fått tilsendt booking-informasjonen.

Totalt ble prisen på disse inngrepene 5600 euro.

I 2018 besøkte VG klinikken Comfort Zone, og fikk være med da Kaitlin dro for å forstørre rumpa: *Bli med på innsiden av «rumpeklinikken»*

– Først var tanken å bare gjøre magen og rumpen. Da jeg kom ned, tipset de om at jeg kunne få brystløft for 1000 euro ekstra, sier Angelica og legger til:

– Når de sa jeg kunne få det så billig, tenke jeg at jeg like gjerne kunne gjøre det nå.

Som hun selv sier: «det var ikke direkte gjennomtenkt».

Kirurg reagerer

At Angelica ble tilbudt et ekstra inngrep for 1000 euro reagerer plastisk kirurg Bjørn Hokland på.

– Å operere med pakkepriser er i en etisk gråsone, og er etter min mening noe som bør unngås.

Ifølge Hokland er det også større risiko med flere inngrep under én operasjon.

– Det er ikke bare lite hensiktsmessig, det øker risikoen for komplikasjoner mye. Det blir svært langvarig narkose, og det øker risikoen for en rekke komplikasjoner som blødninger, infeksjon og blodpropp.

EKSPERT: Plastisk kirurg, Bjørn Hokland. Foto: PRIVAT

Comfort Zone: Mener det er pasientens valg

VG har snakket med Ozan Jason Buyuktemur, administrerende direktør ved Comfort Zone.

Han sier at han ikke vet hva som ble sagt mellom Angelica og hennes kirurg, men er tydelig på at det er vanlig å tilby ekstra inngrep under en konsultasjon. Han utdyper det med å si at et ekstra inngrep kan bidra til pasientens ønskede resultat.

Kirurgen som opererte Angelica sier til VG at han ikke foreslo dette – men at slike konsultasjonssamtaler gjøres med en «agent» ved klinikken.

– En norsk kirurg sier det kan øke risiko for komplikasjoner?

– Det er vanlig å kombinere *(inngrep, journ anm.)*. Når vi separerer inngrepene blir det dyrere for pasienten, og det blir billigere for pasienten når vi kombinerer. Noen ganger tror de vi bare vil tjene penger om vi separerer inngrepene, sier administrerende direktør Buyuktemur til VG.

Han sier at de alltid tilbyr å separere inngrepene når det er flere. Men at valget alltid er pasientens. Han sier også at tester før operasjonen, blant annet blodprøver, avgjør om de kan utføre flere inngrep under en operasjon.

– I internasjonale sykehusskjemaer forklares risikoen. Vi tvinger ingen til å ta en operasjon. Det er deres *(pasientens, journ anm.)* valg.

Mener influencere ble behandlet annerledes

Svenske Angelica opplevde ikke at hun ble godt ivaretatt på klinikken i Tyrkia.

– Jeg var der når influencerne var der. De ble behandlet på en helt annen måte enn andre «vanlige» personer.

Hun mener blant annet at de fikk bedre rom.

Buyuktemur ved Comfort Zone er tydelig på at influencere ikke blir behandlet bedre enn andre, men sier at noen får avslag på pris.

Angelica sier at hun også ble operert samme dag som hun kom til Tyrkia.

– Jeg ble kjørt direkte fra flyplassen til sykehuset. Jeg fikk ikke dusjet engang.

Buyuktemur sier det ikke er vanlig å bli kjørt direkte til sykehuset. Han sier alle, inkludert Angelica, ikke drar til sykehuset og operasjon før dag to i Tyrkia.

Starten på marerittet

Etter operasjonen den sommeren ble hun ikke fornøyd med resultatet. Angelica følte magen og navlen ikke hadde blitt bedre. Hun mente hun fremdeles hadde for mye løs hud.

– Jeg sa ifra om det, at det ville jeg ta bort.

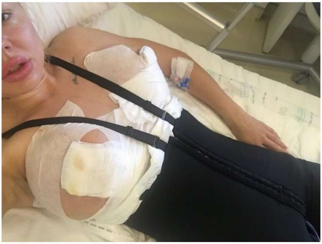

ETTER FØRSTE OPERASJON I TYRKIA: Dette bildet er tatt fra sykesengen etter operasjonen Angelica tok sommeren 2019. Foto: PRIVAT

Hun sier at beskjeden fra klinikken var at hun skulle vente i seks måneder før det kunne korrigeres.

– Jeg hadde mer arr, og ingen endring. I november gjorde jeg om alle operasjonene og jeg fikk gratis korreksjon.

Men det ble ikke bedre.

– Musklene er fremdeles ikke sydd sammen. Det han gjorde var at han fettsugde enda mer rundt magen, så jeg har enda mer løs hud.

De hyller valker, cellulitter og dobbelthaker: Møt kvinnene som forteller om hvorfor de elsker kroppene sine

Hun opplevde heller ikke endring i brystene på første operasjon. Hun sier at de derfor byttet implantatene hun hadde med noen som var mindre da hun kom for å korrigere.

I dagene etter denne operasjonen kom komplikasjonene.

Fikk panikk

– Noen dager etter operasjonen kjente jeg spenninger i høyre bryst. Jeg sa til sykehuset *(i Tyrkia, journ anm.)* at noe var feil. De sa spenningene kom fordi de hadde sydd så mye og at det var derfor jeg hadde vondt. Men jeg kjente en helt annen smerte enn etter tidligere operasjoner.

Før operasjonene i Tyrkia har hun fått utført to brystforstørrelser i Sverige.

Hun sier at det tre dager etter operasjonen på Comfort Zone i november, begynte å blø og væske fra det høyre brystet.

– Da fikk jeg panikk. Sykehuspersonalet sa at det ikke var noen fare.

Hun lå mye på rommet i smerter etter operasjonen. Ifølge Angelica var det også lite oppfølging. Hun sier hun så lite til personalet. De gangene hun så dem, var når de kom inn til henne med smertestillende.

Buyuktemur ved Comfort Zone mener ikke Angelica gir et korrekt bilde av situasjonen. Han sier klinikken har fire sykepleiere og en annen som jobber med å se til pasientene.

– De spør hvordan de har det tre ganger om dagen. Vi tar vare på dem (*pasientene, jorun anm.*).

Han legger til:

– Blødning etter brystløft er veldig normalt.

Da Angelica kom hjem til Sverige fortsatte smertene.

– Etter noen uker var det ene brystet større enn det andre. Når jeg tok bort tapen, fosset det blod ut. Da dro jeg til sykehuset i Sverige. De konstaterte at noe ikke stemte for det var et stort hull i brystet.

Hun beskriver at hullet var cirka fem centimeter bredt.

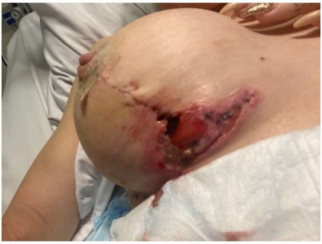

15 DAGER ETTER: Dette bildet skal være tatt 15 dager etter operasjon nummer to i Tyrkia. Foto: PRIVAT

Fire dager etter at bildet overfor ble tatt skal hullet ha blitt større. Bildet nedenfor viser dette.

Angelica sier infeksjonen fikk hullet til å bli større.

– Det mørke er implantatet som synes. Etter det var blitt så åpent på så kort tid var jeg tvungen til å ligge stille i en uke så ikke implantatet skulle stikke ut.

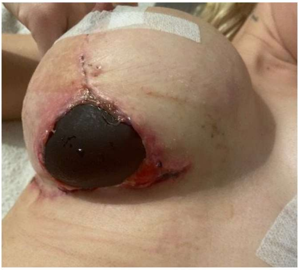

Foto: PRIVAT

Brystimplantat fjernet

VG har fått tilgang til journalene fra sykehuset i Sverige, der det blant annet står, oversatt til norsk:

Operert med brystimplantat i Tyrkia. Akutt legehjelp hos oss på grunn av sårinfeksjon ved to innleggingstilfeller.

Det kommer også frem at implantatet i høyre bryst ble fjernet.

– De måtte ta ut implantatet fordi jeg hadde fått en kraftig infeksjon.

Desember ble det fjernet fra høyre bryst:

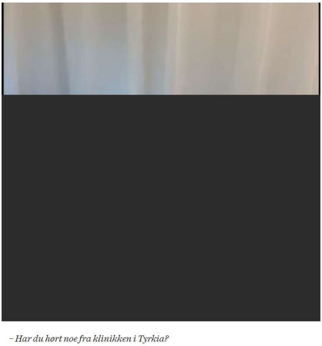

– Har du hørt noe fra klinikken i Tyrkia?

– De sa de skulle betale tilbake. Jeg skjønner at feil kan skje også. Men etter en stund spurte jeg etter pengene, for jeg kom til å bli sykemeldt og det var medisinske kostnader jeg måtte betale. Jeg ble lovet penger, men de sluttet å svare, helt enkelt.

VG har fått tilgang til chattene hun har hatt på WhatsApp. Der skriver en representant fra Comfort Zone at han skal diskutere kompensasjon med den daglige lederen ved klinikken. Etter det chatloggen VG har fått tilgang til viser, får hun etter hvert ikke mer svar.

VG har sett meldingen hun så sendte til eieren av klinikken. Ifølge henne svarte han aldri.

LES OGSÅ
«Sarah» (55) forteller: Et fillers- og botox-mareritt

Buyuktemur ved Comfort Zone sier at de ikke gir kompensasjon på klinikken.

– Vi gir korreksjoner, sier han.

Han mener også de har svart på Angelicas henvendelser.

– En av våre pasientkoordinatorer har snakket med henne i halvannen måned.

Vil advare andre

4. januar la Angelica ut første post på instagramkontoen, comfortzone_botched. I skrivende stund har kontoen over 15 000 følgere. Hun deler sin egen opplevelse med klinikken på kontoen – men deler også historiene til andre som hevder å ha hatt negative opplevelser der, som følge av komplikasjoner i etterkant.

– Hvorfor startet du kontoen?

– Først og fremst fordi jeg ville ha pengene. Da prøvde jeg å lage en insta-konto for å se om jeg kunne nå ut til dem. Kanskje de ble redde og ville gi meg pengene. Så tok mange kontakt, og jeg tenkte «nei, jeg bryr meg ikke om penger». Nå vil jeg advare andre så de ikke havner ut for det samme.

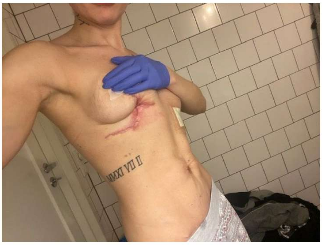

Her er begge implantatene fjernet. Bildet er tatt januar 2020. Foto: PRIVAT

Hun mener operasjonen som ble gjort i Tyrkia gjorde mer skade enn nytte.

– Jeg ønsker ikke min verste fiende det jeg har gått gjennom.

Hun vil også advare andre om at det kan bli vanskelig å få helsepleie i hjemlandet når du har tatt en plastisk operasjon i utlandet.

Men hennes venstre implantat ble fjernet på offentlig sykehus.

– Jeg skulle egentlig operere bort brystimplantatet på privat klinikk. Men fordi jeg fikk infeksjon og fikk vite at MRSA-bakterier ble påvist, gjorde det offentlige sykehuset det – fordi det ble en akuttsituasjon.

MRSA
VIS MER

– Bør unngå planlagt helsebehandling utenfor Norge

Kristian Tonby er infeksjonsoverlege ved infeksjonsavdelingen, og leder av antibiotikateamet på Oslo universitetssykehus.

Han forklarer MRSA kort slik:

– MRSA er gule stafylokokker som er resistente mot de vanlige penicillintypene vi bruker.

Og det er større risiko for å få påvist denne bakterien ved kontakt med helsevesen i utlandet.

– Mange steder i verden er det høy forekomst av MRSA og andre multiresistente bakterier, spesielt i Sør-Europa. Man bør derfor unngå planlagt helsebehandling og tannlegebehandling utenfor Norge, hvis det er mulighet for tilsvarende behandlinger i Norge.

LEGE: Kristian Tonby, infeksjonsoverlege. Foto: Oslo universitetssykehus.

Han ser at det i økende grad kommer pasienter som har utført operasjoner i utlandet, til sykehus i Norge.

– Vi har stadig pasienter som har vært på utenlandsopphold og vært i kontakt med helsetjenesten. De har økt risiko for infeksjoner med multiresistente bakterier som er vanskeligere å behandle. Men det er viktig å skille mellom å unngå planlagt behandling i utlandet, og det man må gjøre om en blir akutt syk.

Ved akutte sykdomstilfeller er han nemlig tydelig:

– Dersom du er turist og blir akutt syk må du ta kontakt med lokalt helsevesen.

– Men det er ulik grad av nødvendighet for operasjoner og behandling i utlandet. Noe er livsnødvendig, noe annet kosmetisk. Det siste vil jeg fraråde å gjøre i utlandet.

Om du vurderer noen form for planlagt behandling i utlandet anbefaler han å diskutere dette med fastlegen din først.

Overlege Tonby roser også Angelicas åpenhet og mener hennes historie bidrar til økt bevissthet rundt komplikasjonene som kan komme av inngrep utenlands.

– Hvor mange som drar ut av landet for å utføre kosmetiske operasjoner vet jeg ikke, men jeg tror det forekommer en del av det. Men det finnes stort sett behandling i Norge. Ikke bare tenk på pris, tenk også på risikoen man utsetter seg for, råder han.

– Det blir ikke alltid bedre

Det er cirka to og en halv måned siden siste operasjonen i Tyrkia. Angelica sier hun har gått på tre antibiotikakurer siden den gang.

Hun har vært «sykmeldt til og fra».

– Først var det bare det ene brystet, så fikk jeg infeksjon i det andre.

Derfor har hun også fjernet det venstre brystimplantatet.

Hun sier at hun nå har det «bra fysisk».

LES OGSÅ
Pia (20) ble operert på kjendisklinikken: Slik gikk det
VG+

– Sårene ser bra ut, og jeg har akkurat sluttet med antibiotika.

På Instagram skriver hun dette i et innlegg, lagt ut 17. januar:

«Vær så snill, når du tenker på å operere deg, gjør grundig research først. Gå til en klinikk som vil svare hver gang du har problemer og følger deg opp etter operasjonen».

– Hvordan ser du på plastiske operasjoner nå i ettertid?

– Nå ser jeg at man må gjøre bedre research. Og kanskje ikke bare fikse på seg selv fordi man kan. Det blir ikke alltid bedre, mye sitter i hodet.

I videoen nedenfor bytter Angelica bandasjer og du kan du se hvordan brystene hennes ser ut nå:

– Bakterier kan man få fra hvor som helst

– Angelica fikk infeksjon og MRSA i etterkant av operasjonen i Tyrkia i november. Hun har nå fjernet begge brystimplantatene. Tar Comfort Zone noe ansvar for det som skjedde?

– Med slike operasjoner er den mest vanlige risikoen infeksjon. Det ønsker vi ikke for noen. Våre infeksjonstall er veldig lave. Når du er gjest her, for fire-fem dager, er «aftercare» viktig. Og personen må også ta vare på seg selv. Bakterier kan man få fra hvor som helst, sier Buyuktemur ved Comfort Zone.

Han legger til:

– Vi vil gjøre alle lykkelige. Men komplikasjoner kan skje, og vi prøver alltid å fikse dem.

Kirurgen som opererte Angelica sier at han er en erfaren kirurg med 21 års erfaring. Han er anonym i denne saken.

Han mener infeksjonen og komplikasjonene ikke det er hans feil og han står ved jobben han har gjort.

– Hun har ikke akseptert min unnskyldning og at jeg har forsøkt å fikse problemet.

Han sier han har tilbudt henne en ny korreksjon.

– De ville at jeg skulle fly ned til Tyrkia når jeg blødde. Jeg var ikke sugen på å dra til Tyrkia en gang til. Jeg tenkte «hva skjer om det samme skjer igjen», sier Angelica.

Kirurgen sier også at Angelica ble på klinikken en uke og at sårene så fine ut da hun dro tilbake til Sverige etter operasjon i november. Kirurgen hevder Angelica ikke tok bort stripsbandasjen i tide, og at det var det som gjorde huden irritert og rød. Og fordi hun hadde så tynn hud, mener han såret åpnet seg igjen.

Angelica tilbakeviser dette og sier at hun ikke fikk informasjon om når tapen skulle fjernes. Hun hevder hun fikk beskjed om å ta bort tapen først da hun sendte bilde av det irriterte såret til klinikken.

– Ingen informerte meg om når jeg skulle ta av tapen eller hvordan vaske såret.

– Fraråder sterkt operasjon i utlandet

Amin Kalaaji er leder i Norsk Forening for Estetisk Plastikkirurgi (NFEP) og overlege ved Oslo Plastikkirurgi.

Han sier at de ser mange eksempler på pasienter som har dratt til utlandet for å utføre plastisk kirurgi – som kommer hjem og ikke er fornøyde, eller har komplikasjoner.

– Også offentlige sykehus i Norge lider av dette, når pasienter trenger innleggelser.

Han legger til:

– Vi fraråder sterkt operasjon i utlandet. Den viktigste årsaken til det er MRSA.

MRSA er bakterien Angelica fikk påvist i etterkant av operasjonene.

– Mange kirurger i utlandet er dyktige. Men det er vanskelig for en vanlig norsk pasient å kvalitetssikre klinikker og leger.

Amin Kalaaji er leder i Norsk Forening for Estetisk Plastikkirurgi (NFEP). Foto: PRIVAT

Kalaaji peker også på at rettighetene du har som pasienten ikke er spesielt gode om du har operert i utlandet.

– De har ofte ikke forsikring, eller garanti for behandlingen. De reklamerer ofte med at du skal gå på spa og kose deg under oppholdet, men hva ligger bakom dette? Det er ikke alle som får problemer, men risikoen er mye større og du får heller ikke samme oppfølging etter operasjonen.

Han understreker at han uttaler seg generelt og ikke om en spesiell klinikk.

– **Noen steder i utlandet kommer den økonomiske delen foran det etiske, sier han.**

Han mener det er en myte at det er billigere å få utført plastisk kirurgi i utlandet. Det utdyper han med å si at du må regne med reisekostnader, forsikring og eventuelle doble reisekostnader om du skal reise tilbake for å få utført kontroll eller korreksjon. I tillegg kan det bli dyrere dersom du ikke er fornøyd med resultatet, og må rette på dette ved en privat klinikk i Norge.

Kritisk

Bjørn Hokland, som er privatpraktiserende plastisk kirurg, blir også brukt som sakkyndig i Norsk pasientskadeerstatning.

– **Det er en viktig ting de som drar til utlandet for å operere seg må være klar over; de har ikke dekning gjennom Norsk pasientskadeerstatning, sier han.**

Han er kritisk til å få utføre plastisk kirurgi i utlandet, og han lister opp flere grunner.

– Kvaliteten på de forskjellige klinikkene kan variere og i en rekke land så har de mer aggressive og motstandsdyktige bakterier enn vi har her. De som drar må være klar over disse risikoforholdene.

– Hva vil du si til dem som vurderer å dra til utlandet for å få utført plastiske operasjoner?

– Det er blitt et underlig marked hvor en del influensere og andre mer eller mindre skal bestemme hva vi andre skal gjøre, og det er ikke det som skal være utgangspunktet for denne type behandling.

Hokland legger til:

– Sjelden er det riktig å få lyst på større rumpe på grunn av en influenser. Man bør tenke seg om, og tenke over tid hvis man vurderer å gjøre et plastisk inngrep. Det er en varig forandring på kroppen og bør ikke være et innfall.

Publisert: 12.02.20 kl. 05:01

LES OGSÅ

22.08.2018

Espen (26) om kroppspress: – Bruker flere tusen på utseendet

Fillers, tannbleking og solarium - blogger Espen Johnsen (26) bruker flere tus…

17.03.2018

Nina vant plastisk operasjon på Facebook

Nina Karlsrud (51) vant plastisk operasjon på Facebook. Slik gikk det.

01.02.2018

Økende trend: Norske kvinner forstørrer rumpa med sitt eget fett

Trondheimsjenta Gina Gåsbakk (24) dro til Tyrkia for å forstørre rumpa med s…

11.10.2018

Tre norske menn: Derfor tok vi kosmetisk operasjon

Antall menn som velger å legge seg under kniven øker. VG har snakket med t...

VINN GULL I VG+

DAGENS KODE: GULL733

Send SMS med koden til 2424. Tjenesten koster 1 kr.

Ved å delta i konkurransen samtykker du til at vi kan kontakte deg på SMS med relevant informasjon om konkurransen «Finn Gull i VG». Les mer om konkurransen her »

MER OM

Tyrkia | Plastisk Kirurgi | MRSA

FLERE ARTIKLER

Behandling av lårhalsbrudd: Denne operasjonen har best resultat

Sophie Elise: – Hvorfor er det spennende om jeg har større rumpe?

MONAS DESPERATE HÅP

Monas desperate håp

«Sarah» forteller: - Jeg fikk klumper i ansiktet

STÅLES KAMP MOT SMERTENE

Ståles kamp mot smertene

ETTER FEM ÅR MED UUTHOLDELIGE SMERTER VAR VERONICA (43) DESPERAT

Etter fem år med uutholdelige smerter var Veronica (43) desperat

FRA ANDRE AVISER

13.02.2020
Debatt: – Kirurgi er et håndverk som må læres og trenes på
Bergens Tidende

13.01.2020
Gabriella (31) solgte sex og var narkoman. Så tok hun gaten tilbake.
Aftenposten

08.02.2020
Nyhetsanalyse: De omtaler hverandre som «kjære venner». Nå settes forholdet på prøve.
Aftenposten

10.02.2020
Tyrkiske soldater ruller inn i Syria. Faren for en storkrig øker.
Aftenposten

05.02.2020
300 lette etter to savnede. Så kom enda et snøskred – minst 33 omkom.
Aftenposten

06.02.2020
Leter videre etter snøskredofre i Tyrkia
Aftenposten

Kommersielt samarbeid: Rabattkoder

Euroflorist rabattkode | Stormberg rabattkoder | Hotels.com rabattkode | Apollo kampanjekoder | Junkyard rabattkoder

Ansv. redaktør og adm. direktør: Gard Steiro
Nyhetsredaktør: Tora Bakke Håndlykken
Utviklingsredaktør: Øyvind Brenne
Redaktør Feature/VG+: Jane Throndsen
Politisk redaktør: Hanne Skartveit

Logg over rettelser VG har gjort
VGs trafikkregler

Tips oss! SMS / MMS til: 2200
Ring: 22 00 00 00
E-post til tusentipset: 2200@vg.no

Kontakt VG
VG+ Support
Annonseinfo

VG har ikke ansvar for innhold på eksterne nettsider som det lenkes til. Kopiering av materiale fra VG for bruk annet sted er ikke tillatt uten avtale.

REDAKTØRANSVAR

© 2020 VG | Personvernerklæring og informasjonskapsler (cookies)